Badminton

...bevor wir im Jahr 2001 unser 20-jähriges Abteilungsjubiläum begehen, möchte ich alle Interessierten über alles Wissenswerte über den Badmintonsport 2000 in Werther informieren. Diesmal ist es mir eine besondere Freude, denn es gab große Erfolge zu feiern.

.... die Saison 1999/2000:

Personell unverändert ging unsere erste Mannschaft nach dem Abstieg in ihre Bezirksklassensaison. Nach zwischenzeitlich 4 Punkten Rückstand auf die Spitzenteams aus Spenge und Bielefeld wurde eine furiose Aufholjagd gestartet, die schließlich zu einem kaum für möglich gehaltenen direkten Wiederaufstieg mit 4 Punkten Vorsprung geführt hat.
Die beste Bilanz erspielte sich dabei Stefan Sahrhage, der im ersten Herrendoppel und dem Mixed 24 von 28 Spielen gewinnen konnte.

Imponierend war wieder einmal die Heimstärke des Teams. Keiner Gastmannschaft gelang es, am Wertherberg auch nur einen Punkt zu entführen. Diese Leistung hätte manchmal sicherlich einige Zuschauer mehr verdient!

Unsere zweite Mannschaft erspielte sich in der Saison 1999/2000 zum ersten Mal seit ihrer Gründung mit 15:13 Punkten eine positive Bilanz. Damit wurde der seit Jahren andauernde positive Trend fortgesetzt, an dessen vorläufigem Höhepunkt in absehbarer Zeit der Aufstieg in die Bezirksklasse stehen sollte.

Einen großen Anteil am guten Abschneiden der Zweiten hatte in seinem ersten Seniorenjahr Mirko Fels. Er kam aus unserer erfolgreichen Jugendmannschaft und erspielte sich auf Anhieb eine sehr beachtliche Bilanz von 20 Siegen bei 8 Niederlagen. Dabei ist zu erwähnen, dass er in der Rückrunde die Spitzenposition bekleiden musste.
Wie immer war natürlich auch auf unsere Damenbank bestehend aus Annette Hirschfeld und Heide Graef Verlass, die jeweils 16 ihrer 25 Spiele für sich entscheiden konnten.

Unsere dritte Welle trat in ihrer unverwüstlichen Art in der Kreisklasse an und erreichte mit 6:10 Punkten den vierten Rang. Wieder einmal war nach des Trainers Meinung mehr drin. Dies zeigt sich zum Beispiel daran, dass der Vizemeister besiegt wurde und eine Woche später das Schlusslicht ihren einzigen Saisonsieg gegen Werthers Dritte feiern konnte. Bei mehr Konstanz in der Leistung wäre auch für diese Mannschaft in absehbarer Zeit der Aufstieg drin.

Insgesamt wurden in den drei Teams 27 Spieler (19 Herren & 8 Damen) eingesetzt. Somit erhielt jeder der wollte die Chance am Meisterschaftsbetrieb teilzunehmen. Bei allem Streben nach Erfolgen sollte dies nicht unerwähnt bleiben.

Die laufende Saison 2000/01:

Zum ersten Mal begann eine Spielzeit ohne schlechte Nachrichten über Spieler, die den TV verlassen wollten.

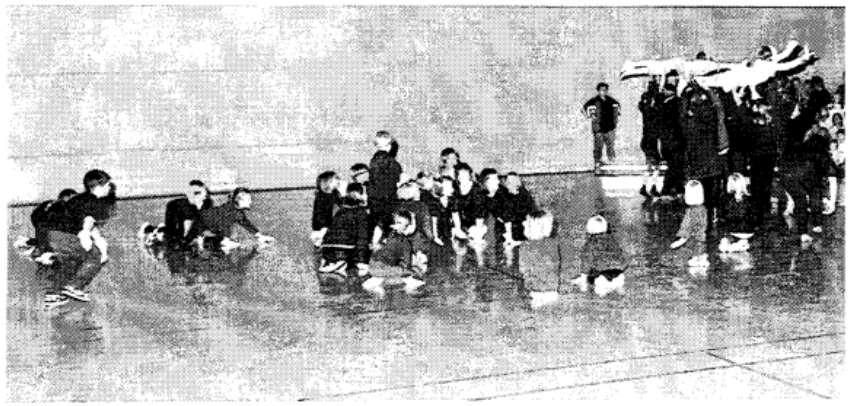

Erfreulicherweise wechselte unsere komplette Jugendmannschaft in den Seniorenbereich, wodurch sich die Personalsituation besonders der dritten Mannschaft sehr entspannte. Zudem konnten wir mit Jochem Kießling-Sonntag (Münster), Jutta Wirth (Berlin) und Sandra Mohns (Squash) einige Neuzugänge begrüßen, die unsere Dritte weiter verstärkten.

Unsere erste Mannschaft schlägt sich nach dem Aufstieg in die Bezirksliga mit erneut unveränderter Besetzung sehr beachtlich. Nach der traditionellen Niederlage im Auftaktmatch in Bielefeld gelang es, sich durch vier Siege, zwei Unentschieden und zwei weiteren Niederlagen im oberen Mittelfeld (z.Z. 3. Rang) der Staffel zu etablieren. Dies ist umso bemerkenswerter, wenn man bedenkt, dass die Mannschaft bisher lediglich in drei Spielen in bester Besetzung antreten konnte. Sollte man endlich vom Erkrankungs- und Verletzungspech verschont bleiben, sollte der Bezirksliga-Klassenerhalt als größter Seniorenerfolg der Abteilungsgeschichte möglich sein. Zum 20-jährigen Abteilungsjubiläum wäre das ja ganz passend....

Der Kader: *Simona Solfrian, Nicole Neitzel,* Sascha Kalinski, Claus Meyer, Frank Pawellek, Stefan Sahrhage.

Durch die einzige Veränderung, Lars Flottmann war durch Holger Sahrhage zu ersetzen, ist mehr Konstanz in die Leistung der Mannschaft gekommen. Zudem haben sich Jens Diedrich und Mirko Fels an den Spitzenpositionen in ihrer zweiten Seniorensaison zu echten Leistungsträgern entwickelt. Diese Faktoren und ein erfolgreiches "Einfliegen" unseres Stanford-Professors Dirk Krüger führten dazu, dass das Team nach 9 Spieltagen mit 13:3 Punkten und ungeschlagen mit einem Punkt Vorsprung als Tabellenführer grüßt. Da der Tabellenzweite aus Bielefeld noch zum Wertherberg kommen muss, ist der erstmalige Aufstieg in die Bezirksklasse durchaus möglich.

Der Kader: *Heide Graef, Annette Hirschfeld,* Holger Sahrhage, Jens Schütter, Jens Diedrich, Mirko Fels, Dirk Krüger

Unsere Dritte wurde zur Saison 2000/01 runderneuert. Mit Andreas Gerdkamp wurde ein erfahrener und spielstarker Spieler nach einem gelungenem Ausflug in die Baubranche reaktiviert. Außerdem stieß mit Sebastian Tappe, Florian Schoppmann, Maik Vahlenkamp, Verena Schneider und Michelle Schönke fast unsere gesamte Jugendmannschaft zu den Senioren. Als wäre dies noch nicht genug, kamen noch Jutta Wirth, Jochen Kießling-Sonntag und Sandra Mohns hinzu, so dass man von einer recht erfolgreichen Saison ausgehen konnte.

Die gegenwärtige Tabelle zeigt allerdings ein anderes Bild. Mit 2:12 Punkten liegt man leider zum Jahreswechsel sieglos auf dem siebten und letzten Rang der 1. Kreisklasse. Angesichts der extrem starken Staffel wäre ein fünfter Platz in der Abschlusstabelle bereits ein Erfolg der noch angestrebt wird. Der große Trainingseifer des Teams lässt jedenfalls auf Siege hoffen.

Der große Kader: *Jutta Wirth, Sandra Mohns, Michelle Schönke, Verena Schneider,* Matthias Gomolka, Sebastian Tappe, Reiner Althaus, Florian Schoppmann, Bernd Schürmann, Andreas Gerdkamp, Maik Vahlenkamp, Jochen Kießling-Sonntag

.... was sonst noch lief:

- Wir sind im Internet unter:

http://www.uni-bielefeld.de/~ssahrhag/Badminton/index.htm

..... erreichbar.

Auf dem diesjährigen Bierfest haben wir wieder zusammen mit der Tischtennisabteilung einen Stand übernommen. Ich möchte mich bei allen ganz herzlich bedanken, die sich zur Mitarbeit bereit erklärt haben.

Am 14. (Einzel) und 15. Oktober (Doppel und Mixed) fanden die wertheraner Vereinsmeisterschaften 2000 statt. Mit insgesamt ca. 20 Aktiven waren die Turniere gut besucht. Gleiches gilt für den anschließenden Umtrunk bei Tappe's (Dank dem Festausschuss). Wiederum ist es in den meisten Disziplinen den Meistern von 1999 gelungen, ihre Titel zu verteidigen. Lediglich Heide Graef verlor ihren Einzeltitel an die 10-jährige Anika Warning.

Die Ergebnisse unserer VM 2000:

Herreneinzel:	**1. Sascha Kalinski** 2. Claus Meyer 3. Mirko Fels
Dameneinzel:	**1. Anika Warning**
Herrendoppel:	**1. Stefan Sahrhage / Sacha Kalinski** 2. Mirko Fels / Jens Diedrich 3. Florian Gerber/Florian Sudbrock
Damendoppel:	**1. Annette Hirschfeld / Heide Graef**
Mixed:	**1. Annette Hirschfeld / Stefan Sahrhage** 2. Heide Graef / Sascha Kalinski 3. Sandra Mohns / Sebastian Tappe

Abschließend möchte ich noch etwas Werbung in eigener (Abteilungs-) Sache machen:

Alle badmintoninteressierten Hobbysportler haben die großartige Möglichkeit freitags und jetzt auch mittwochs an unserem freien Trainingsabend teilzunehmen. Man kann sich dort mal so richtig verausgaben und sicherlich viel Spaß an dem schnellen Spiel mit dem Federball haben. Also kommt doch einfach mal mittwoch oder freitagabends um jeweils 20:30Uhr in der Gesamtschulhalle vorbei.

Die Termine unserer restlichen Heimspiele:

Samstag	13.01.2001	18:30 Uhr	TV Werther 04 I geg. Polizei SV Herford I und TV Werther 04 III geg. SV Brackwede II
Sonntag	21.01.2001	10:00 Uhr	TV Werther 04 II geg. Telek. PSV Bielefeld II
Samstag	27.01.2001	18:00 Uhr	TV Werther 04 I geg. 1.SC B. Oeynhausen II und TV Werther 04 III geg. TuS 08 Senne 1 I
Sonntag	11.02.2001	11:00 Uhr	TV Werther 04 II geg. BC Phönix Bielefeld I
Sonntag	18.02.2001	11:00 Uhr	TV Werther 04 I geg. BC Löhne III und TV Werther 04 III geg. TVE Bad Salzuflen I
Sonntag	08.04.2001	10:00 Uhr	Einzel-Ranglistenturnier in Werther

...mit sportlichem Gruß, Stefan Sahrhage.

Weiter mit Claus Meyer und unserer Jugend:

Badminton-Jugendbericht 2000

Mannschaften:

Der Jugendmannschaft blieb der Titel-»Hattrick« in der Normalklasse leider verwehrt. Am Ende der Saison 1999/2000 belegte das Team mit 24:4 Punkten Platz zwei hinter dem unangefochtenen Meister TuS Friedrichsdorf. Dafür waren wir im Bezirkspokal diesmal erfolgreicher. Nach Siegen über die Warendorfer SU und den SV Bad Lippspringe hatten wir uns im Juni für das Endturnier in Friedrichsdorf qualifiziert. Hier musste allerdings die Überlegenheit des gastgebenden TuS Friedrichsdorf, des BC Herscheid und der Paderborner BG neidlos anerkannt werden. Ein vierter Platz im Gesamtklassement der besten Normalklassen-Mannschaften Ostwestfalens und des Münsterlandes kann sich aber sehen lassen.

Die Saison 2000/2001 sieht den Nachwuchs des TVW bisher vorne. Zehn Spieltage sind absolviert und die Jugendmannschaft belegt in ihrer Staffel mit 18:2 Punkten den ersten Platz. Da wir die härtesten Verfolger TVE Bad Salzuflen und TuS Gohfeld noch zu Hause empfangen, dürften die Chancen auf die dritte Meisterschaft in vier Jahren sehr gut sein.

Erstmals in der Geschichte der Abteilung konnte eine Mini-Mannschaft (Schüler und Schülerinnen unter 13 Jahre) gemeldet werden. Mit großem Einsatz gehen die Aktiven im Training und im Spiel zur Sache. Die ersten Zähler sind bereits auf dem Konto verbucht. Insgesamt konnte bisher zweimal gewonnen werden, einmal wurde unentschieden gespielt und viermal zahlten wir noch das unvermeidliche Lehrgeld.

Wertherberg-Pokal:

Die dritte Auflage war besonders im Einzel ein Erfolg. Insgesamt 52 Teilnehmer fanden sich ein, um um Pokale, Trikots, Urkunden und (goldene) Bananen (für die Vierten) zu kämpfen. Herausragend aus Wertheraner Sicht waren die ersten Plätze von Florian Schoppmann im Mixed U 19 und von Lena Härtel im Mixed U 15. Medaillen gab es auch für Florian Sudbrock (Zweiter Jungeneinzel U 17), Jonas Osterloff (Dritter Jungeneinzel U 17), Florian Sudbrock/Florian Schoppmann (Zweite im Jungendoppel U 17/U 19), Sebastian Tappe (Zweiter Jungeneinzel U 19), Maik Vahlenkamp (Dritter Jungeneinzel U 19), Verena Schneider (Dritte Mädcheneinzel U 19), Florian Sudbrock/Verena Schneider (Zweite Mixed U 17/U 19) sowie Sebastian Tappe/Michelle Schönke (Dritte Mixed U 17/U 19).

Sonstiges:

Die Trainingszeiten am Montagnachmittag (16.00 bis 18.00 Uhr) und am Freitag (15.30 bis 18.30 Uhr) sind weiterhin sehr gut besucht. Nach dem Ausscheiden von Lars Flottmann tragen Claus Meyer und Sebastian Tappe die Verantwortung für den Spielbetrieb. Auch Florian Schoppmann steht bei Bedarf zur Verfügung.

Mein Dank geht an dieser Stelle abschließend an alle engagierten Abteilungsmitglieder, die im Jugendbereich tatkräftig zur Seite stehen. Auch den Eltern, die uns zu Auswärtsspielen begleiten, gebührt Anerkennung. Den TV-Sportlern und –Sportlerinnen wünsche ich ein schönes und erfolgreiches Jahr 2001.

Text: ***Claus Meyer***